

Järbo
GARN®

91294
GARBO



Version 1
91294
GARNKVALITÉ
GARNALTERNATIV
STORLEKAR
BRÖSTVIDD
HEL LÄNGD
ÄRMLÄNGD
GARNÅTGÅNG
STICKOR
TILLBEHÖR
DESIGN & TEXT
MASKTÄTHET

FLÄSTICKAD KLASSIKER MED RAGLANÄRM

Garbo (53% Ull "Superwash", 47% Premium Akryl. Nystan Ca 100 g = 278 m)

Twiggy

XS (S) M (L) XL

94(99)103(109)114 cm **Plaggets mått**

62(64)66(68)68 cm **Plaggets mått**

37(38)39(40)42 cm **Plaggets mått**

Ca 350(400)450(500)550 g (fg 96001)

Nr 4.5 och 5

5-7 knappar

Järbo Garn **AB E-POST:** patterns@jarbo.se

Ca 20-22 m mönsterstickning på stickor 5 = 10 cm - eller anpassa grovleken på stickor så masktätheten stämmer.

GARNUPPLYSNING
Järbo Garn AB TEL 026-27 30 30 E-POST info@jarbo.se
FLER BESKRIVNINGAR Se Järbo Garn hemsida www.jarbo.se
©COPYRIGHT Järbo Garn AB. Reproduktion och publicering av material och texter är ej tillåten utan medgivande från Järbo Garn AB

FOTO Janne Carlsson — Fotografen i Gävle
HÅR & MAKE UP Angelica Pennerdahl
FOTOMODELL Lisa Yttermyr

ETT TACK TILL
KLÄDER & TILLBEHÖR B.Young — Sandviken, B.Young — Valbo Köpcentrum
MILJÖ Nya Herrgården — Högbo Bruk/Sandviken

Med reservation för eventuella tryckfel.
Se senaste version på www.jarbo.se

STORLEKSGUIDE

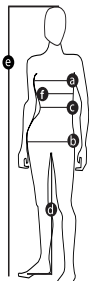

Järbo Garn storleksguide: Rörelsevidden på våra plagg i stickbeskrivningen kan variera beroende på plaggtyp och form. För att hitta din storlek rekommenderar vi dig att du först mäter alla mått direkt på kroppen. Därefter bestämmer Du själv hur mycket rörelsevidd Du vill ha på ditt plagg.

| DAM (Motsvarar dubbelstl.) | XS | S | M | L | XL | 2XL |
|----------------------------|-------|-------|---------|---------|---------|---------|
| EUR | 32 34 | 36 38 | 40 42 | 44 46 | 48 50 | 52 54 |
| a) Bröstvidd (cm) | 76 80 | 84 88 | 92 96 | 100 104 | 110 116 | 122 128 |
| b) Stussvidd (cm) | 84 88 | 92 96 | 100 104 | 108 112 | 117 122 | 127 132 |
| c) Midjevidd (cm) | 60 64 | 68 72 | 76 78 | 84 88 | 94 100 | 106 112 |

TIPS & RÅD

- * **För att undvika frågetecken:** Tänk på att läsa igenom beskrivningen noga innan Du påbörjar ditt arbete.
- * **Markera den storlek Du stickar med en färgad penna** så är det lättare att följa beskrivningstexten.
- * **Sticka alltid en provlapp:** Vi rekommenderar att du stickar en provlapp som är ca 12 x 12 cm för att se att Du håller den angivna masktätheten.
- * **Byte till nytt nystan:** Knyt aldrig ihop två garnändar. Repa istället upp de två garnändar som ska sammanfogas ca 8 cm och lägg dem omlott. Sno garnändarna löst om varandra och fortsätt sticka. Många föredrar att börja på ett nytt nystan genom att dra ut garnet inifrån nystanet.
- * **Om Du stickar efter ett diagram med många rader:** Det underlättar att följa med i diagrammet om Du sätter en linjal eller papper längs med den rad du stickar.

FÖRKORTNINGAR

m=maska, rm=rätmaska, am=avigmaska, kantm=kantmaska, mb=maskbåge, tills=tillsammans, v=varv, int=intagning

FÖRKLARINGAR

Kantmaska (kantm): Yttersta m i var sida stickas rät.

Enkelint: I början av v: Sticka 2 m tills rätt. **I slutet av v:** Sticka 2 m tills rätt i bakre mb.

Dubbelint: I början av v: Sticka 3 m tills rätt. **I slutet av v:** Sticka 3 m tills rätt i bakre mb.

BAKSTYCKE

Lägg på stickor 5 upp 100(106)110(116)122 m och sticka 1 avigt varv (=avigsidan). Övergå till att sticka mönster enligt diagram. Varven börjar med 1 kantm, 6(4)6(4)7 rm, därefter från pilen och varven slutar med 6(4)6(4)7 rm, 1 kantm. När arbetet mäter 37(38)39(40)40 cm avmaskas 4 m i var sida för ärmhål. På nästa v från rätsidan påbörjas snedningen för raglan. Gör 1 int i var sida innanför de 2 yttersta m i var sida. Gör 1 dubbelint vartannat v 4(4)4(5)5 ggr och därefter enkelint vartannat v 23(25)26(26)28 ggr. Sätt de resterande 30(32)34(36)38 m på en tråd.

FRAMSTYCKE

Lägg upp och sticka lika som bakstycket tills 19(21)22(23)25 raglanintagningar är gjorda. Nu sätts de mittersta 14(16)18(20)22 m på en tråd och var sida stickas för sig. Avm ytterligare vartannat v 3,2,2,1 m för halsen. Fortsätt med raglan tills maskorna tar slut.

HÖGER ÄRM

Lägg med stickor 5 upp 44(46)48(50)54 m och sticka 1 avigt varv (=avigsidan). Övergå till att sticka mönster enligt diagram. Varven börjar med 1 kantm, 3(4)5(6)3 rm därefter från pilen och varvet slutar med 3(4)5(6)3 rm. När arbetet mäter 4 cm ökas 1 m i var sida med 1 cm mellanrum sammanlagt 19(20)21(22)22 ggr = 82(86)90(94)98 m. (ökningarna stickas efterhand i mönster). Vid 37(38)39(40)42 cm avmaskas 4 m i var sida för ärmhål. På nästa v från räts påbörjas snedningen för ärmhålet enligt följande: Gör 1 int i var sida innanför de 2 yttersta m i var sida. Gör 1 dubbelint vartannat v 3(3)3(4)4 ggr och därefter enkelint vartannat v tills det finns 16(16)18(18)18 m på stickan. Nu avmaskas 3,3,4(3,3,4)5,5,5(5,5,5)5,5,5 m i framkanten och fortsätt göra enkelint tills. maskorna är slut.

VÄNSTER ÄRM

Stickas lika som höger ärm men avmaskningen på slutet görs från det aviga varvet.



MONTERING

Sy ihop sidsömmarna. Sy ihop ärmarna. Sy i vänster ärm och sy ihop höger ärm längs bakstycket lämna framstycket öppet.
Halskant: Plocka upp med stickor 4.5 ca 102(104)106(108)110 m och sticka resår 2 rm, 2 am i 8 cm. Maska av i resår, ej för fast. Kant längs höger ärms raglanintagning: Plocka upp från rätsidan med stickor 4.5, 1 m i varje v men hoppa över vart 5:e v längs raglan på ärmen och halskanten och sticka resår 2 rm, 2 am i 5 v. Maska av, ej för fast.
Kant längs framstycket: Plocka upp lika som höger ärms raglan och halskanten men på 2:a v görs 6-7 knapphål. Det understa 1½ cm från nederkanten och det översta ca 1 cm från kanten de övriga med jämna mellanrum.
Knapphål: Maska av 2 m som åter läggs upp på nästa v. Lägg knappkanten omlott nedtill och sy till den. Sy i knappar. Spänn ut plagget mellan fuktiga dukar efter de angivna måtten och låt det torka.

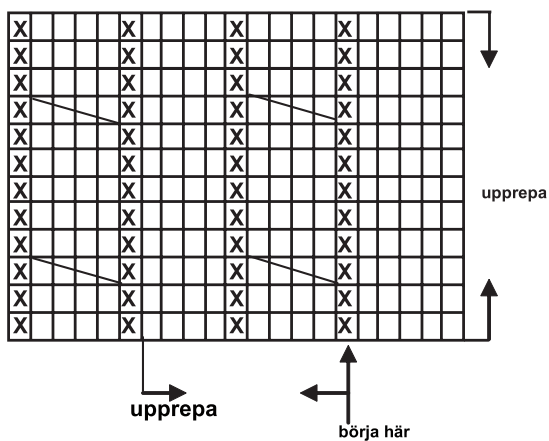
91294. Diagram



Teckenförklaring

-  = rm på rätsidan och am på avigsidan
-  = am på rätsidan och rm på avigsidan
-  = sätt 2 m på hjälpst framför arbetet, sticka 2 rm, sticka hjälpst m räta.

