

*Järbo*  
GARN®

91251  
SKRÄLLAN



**91251**

**GARNKVALITÉ**  
**GARNALTERNATIV**  
**STORLEKAR**  
**BRÖSTVIDD**  
**ÖVERVIDD**  
**ÄRMLÄNGD**  
**HEL LÅNGD**  
**GARNÅTGÅNG**

**PIPPITRÖJA**

Skrällan (70% Extrafin Merinoull, 30% Mjölkfiber. Nystan ca 25 g = 100 m)  
 Baby Pascal, Gästrike 2 tr, Järbo 8/4, Nova, Mini Bomull  
 50(56)62(68)74(80)86-92(98-104)110-116 cl  
 Ca 41(43)45(47)49(51)54(56)60 cm  
 Ca 50½(53)55(59)61(62)65(67)72 cm  
 Ca 13(14)15(17)19(21)23(27)31cm  
 Ca 22(25)29(31)33(35)38(42)46 cm  
 Ca 50(50)100(100)100(150)150(150)150 g (bf: fg 82002)  
 Ca 10(10)10(10)20(20)20(20)20 g (mf 2: fg 82010)  
 Ca 10(10)10(10)20(20)20(20)20 g (mf 3: fg 82009)

**STICKOR**  
**VIRKNÅL**  
**DESIGN & TEXT**

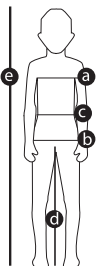
**MASKTÄTHET****STORLEKSGUIDE**

Nr 3  
 Nr 3  
 Järbo Garn E-POST patterns@jarbo.se

Ca 27-28 m och 37-38 v slätst på st nr 3 = 10x10 cm - eller anpassa grovleken på stickor så masktätheten stämmer.

**Järbo Garn storleksguide:** Rörelsevvidden på våra plagg i stickbeskrivningen kan variera beroende på plaggets typ och form. För att hitta din storlek rekommenderar vi dig att du först mäter alla mått direkt på kroppen. Därefter bestämmer Du själv hur mycket rörelsevidd Du vill ha.

**GARNUPPLYSNING**  
 Järbo Garn AB TEL 026-27 30 30 E-POST info@jarbo.se  
**FLER BESKRIVNINGAR** Se Järbo Garn hemsida [www.jarbo.se](http://www.jarbo.se)  
 ©COPYRIGHT Järbo Garn AB. Reproduktion och publicering av material och texter är ej tillåten utan medgivande från Järbo Garn AB.

**FOTO** Lasse Åbom — Fotografen i Gävle  
**FOTOMODELL** Elis Nieminen

**ETT TACK TILL**  
**KLÄDER & TILLBEHÖR** Polarn o pyret — Gävle  
**MILJÖ** Studio

	PREMATUR		MÅNADER								ÅLDER												
	38	44	50	56	62	68	74	80	86	92	98	104	110	116	122	128	134	140	146	152	158	164	170
e) Centilångsgång hel längd (cm)	barn födda före 37:e graviditetsveckans utgång		0-1	1-2	2-4	4-6	6-9	9-12	1-1½	1½-2	2-3	3-4	4-5	5-6	6-7	7-8	8-9	9-10	10-11	11-12	12-13	13-14	14+
Vikt kg			upptill	4	4½-6	6½-7	7½-8½	9-10	10½-12														
a) Bröstvidd (cm)	36	38	41	43	45	47	49	51	53	54	55	56	57	58	61	64	67	70	73	76	79	82	85
b) Stussvidd (cm)	-	-	-	-	-	-	-	-	53	55	57	59	61	63	66	69	72	75	78-78½	81-82	84-85½	87-89	89½-92½
c) Midjevidd (cm)	-	-	-	-	-	-	-	-	50	51	52	53	54	55	56½	58	59½	61-61½	62½-63½	64 65½	67-69½	68½-72	
d) Innerbenslängd (cm)			16	19	21	24	27	30	33	37	40	44	48	51	55	59	62½	66	68½	71	74½	77	80
g) Strumpor			10-12		13-15		16-18	19-21	22-24		25-27		28-30		31-33		34-36		37-39				

**TIPS & RÅD**

- \*För att undvika frågetecken: Tänk på att läsa igenom beskrivningarna noga innan Du påbörjar ditt arbete.
- \*Markera den storlek Du stickar med en färgad penna så är det lättare att följa beskrivningstexten.
- \*Sticka alltid en provlapp: Vi rekommenderar att du stickar en provlapp som är ca 12 x 12 cm för att se att Du håller den angivna masktätheten.
- \*Byte till nytt nystan: Knyt aldrig ihop två garnändar. Repa istället upp de två garnändar som ska sammanfogas ca 8 cm och Lägg dem omlott. Sno garnändarna löst om varandra och fortsatt sticka. De flesta föredrar att börja på ett nytt nystan genom att dra ut garnet inifrån nystanet.
- \*Sticka med två färger: När man stickar med två färger ska det garn som inte används föras med löst på stickningens baksida. Håll alltid en och samma färg överst för ett jämnt resultat vid flerfärgstickning. Garnet/färgen som ligger närmast stickningen kommer att dominera och synas tydligare.
- \*Om Du stickar efter ett diagram med många rader: Det underlättar att följa med i diagrammet om Du sätter en linjal eller papper längs med den rad du stickar.

**FÖRKORTNINGAR**

arb=arbetet, avm=avmaska, kantm=kantmaska, m=maska/maskor, slätst=slätstickning, st=sticka/stickor, ytterl=ytterligare, v=varv, ökn=ökning

**FÖRKLARINGAR**

**Öka 1 m:** Tag upp tråden mellan 2 m, vrid den och sticka den rät.  
**Kantm:** Yttersta m i var sida stickas rät alla v (ingår ej i diagrammet).

**TRÖJA****BAKSTYCKE**

Lägg med bf och st nr 3 upp 70(74)76(82)84(86)90(92)100 m och sticka 1 avigt v, 2 v rätt, 2 avigt v, 1 rätt v. Sticka därefter slätst i 4(4)6(6)6(8)8(8)8 v sedan mönster enligt diagrammet. När arb mäter 12(13)17(18)20(21)23(26)28 cm avm för ärmhål vartannat v i var sida 2-1-1(2-1-1)2-2-1(2-2-1)2-2-1(2-2-1)2-2-1(2-2-1)2-2-1(2-2-1)2-2-1 m. När arb mäter 21(24)28(30)32(34)37(41)45 cm avm för nacken de mittersta 22(24)24(26)28(28)26(28)32 m och var sida stickas för sig. Avm ytterl 2(2)2(2)2(2)4(4)4 m för nacken. Avm rakt för axeln när arb mäter 22(25)29(31)33(35)38(42)46 cm.

**FRAMSTYCKE**

Lägg med bf och st nr 3 upp 70(74)76(82)84(86)90(92)100 m och sticka lika bakstycket. Avm för ärmhål vid samma höjd och på samma sätt som på bakst. När arb mäter ca 14(16)20(22)24(26)28(32)36 cm maska av de 2 mittersta m och sticka var sida för sig. När arb mäter ca 19(21)25(27)29(31)33(37)41 cm avm för halsen 7(8)8(9)10(10)12(11)13 m och var sida stickas för sig. Avm ytterl vartannat v för halsringningen 2-2-1(2-2-1)2-2-1(2-2-1)2-2-1(2-2-1)2-2-1(2-2-1)2-2-1(2-2-1)2-2-1 m. Avm rakt för höger axel vid 22(25)29(31)33(35)38(42)46 cm och avm rakt för vänster axel vid 21(24)28(30)32(34)37(42)46 cm.

**ÄRMAR**

Lägg med bf och st nr 3 upp 42(46)48(50)52(52)54(56)58 m och sticka lika som bakst. När arb mäter 1(2)1(1)1(1)1(2)2 cm ökas 1 m i var sida, innanför kantm. Upprepa ökn med 1½(1)1½(1½)1½(1½)1½(1½)1 cm:s mellanrum tills det finns 56(68)68(72)74(78)84(88)100 m på stickan. När arb mäter 14(15)16(17)19(21)23(27)31 cm avm för ärmhål vartannat v i var sida lika bakst. Maska av.

**MONTERING**

Spänn ut delarna efter angivna mått mellan fuktiga dukar. Låt torka. Sy ihop axlarna. Virka 2 v fm runt hals och sprund, börja på vänster axel virka 1 v fm, på nästa v när man kommer fram till sprundöppningen virkas lm till en så lång knyttamp man vill ha, virka sm tillbaka och fortsatt att virka fm runt sprundet till nästa sida där virkas en lika lång knyttamp till fortsatt runt nacken och sluta med en sm i första lm. Sy ihop ärmarna och sidsömmarna. Fäst alla trådar.

# TVÄTRÅD



Använd ej sköljmedel

Stickade och virkade plagg bör tvättas separat med ett ulltvättprogram, med avigsidan ut och utan optiskt vitmedel. Undvik blötläggning. Forma plagget medan det är vått och låt det torka liggande.

91251. Diagram 1

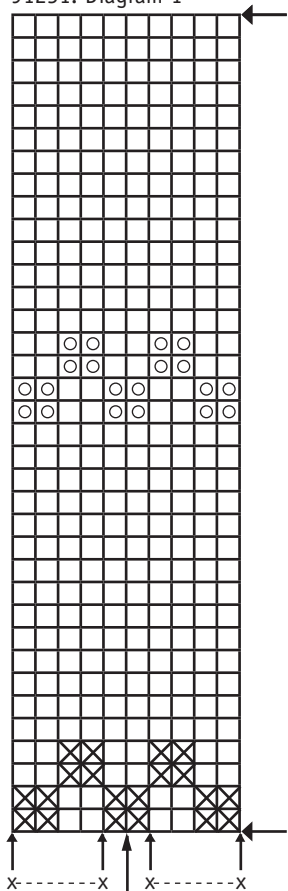

91251. Teckenförklaring

- = bf
- ⊗ = mf 1
- ⊙ = mf 2

Upprepa X-X

x Börja här

x-----x x-----x

Mitten

Utgå från mitten för att räkna ut var mönstret börjar.