

Järbo
GARN®

91072
FUGA ALT SAGA

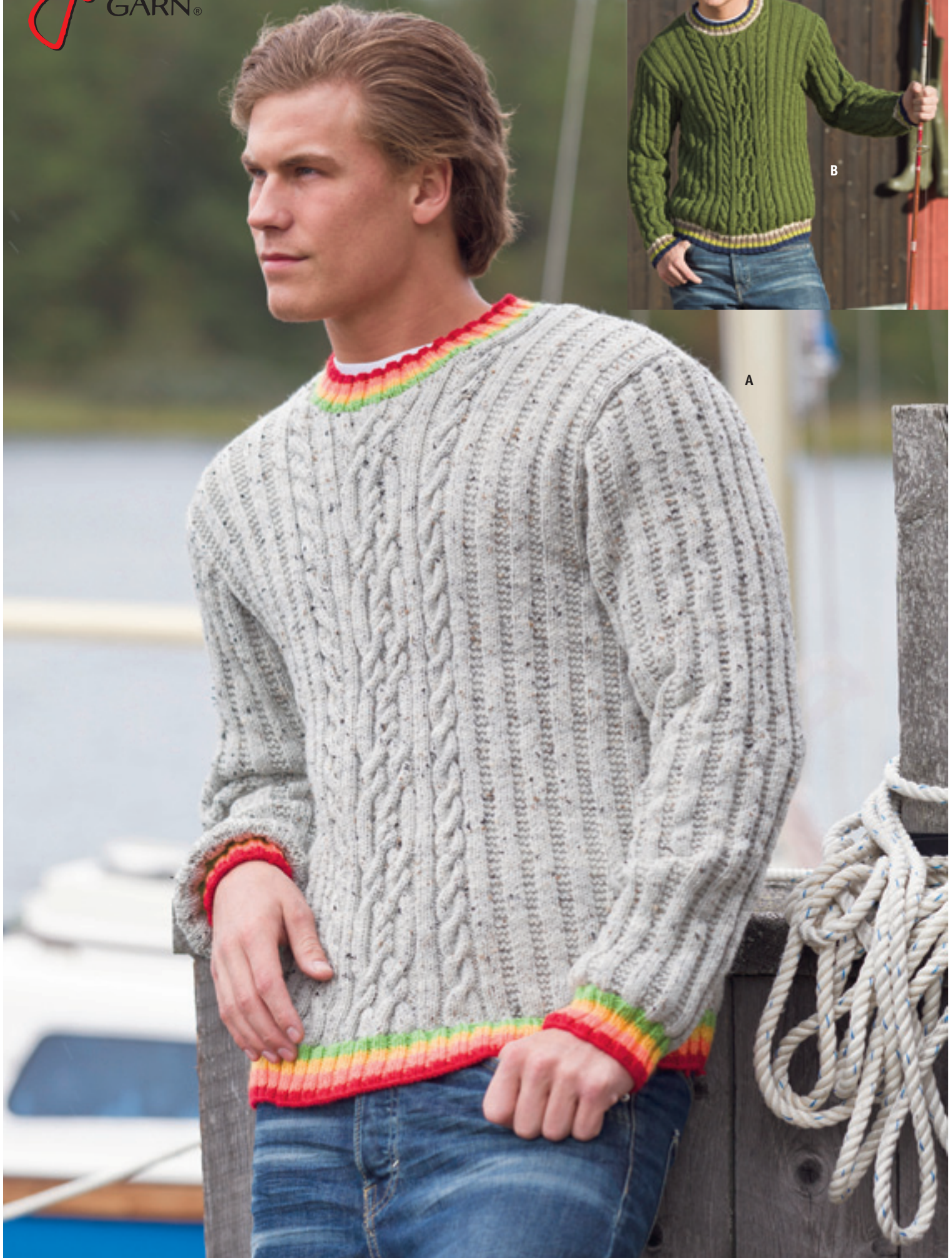

91072**GARNKVALITÉ (A)****GARNALTERNATIV (A)****GARNKVALITÉ (B)****GARNALTERNATIV (B)****STORLEKAR****BYSTVIDD****LÄNGD MITT BAK****INVÄNDIG ÄRMSÖM****GARNFÖRBRUKNING (A)****HERRTRÖJA MED ARANSTICKADE FLÄTOR & KONTRASTFÄRGAD MUDD**

Fuga (50% Ull "Superwash", 50% Akryl. Nystan ca 50 g = 121 m)

Fantasi, Gästrike 3 tr, Lady, Mellanraggi, Saga

Saga (100% Ull "Superwash". Nystan ca 50 g = 104 m)

Fantasi, Gästrike 3 tr, Lady, Mellanraggi, Fuga

XS(S)M(L)XL(2XL)

Ca 94(102)110(118)124(132) cm. Plaggets mått.

Ca 66(67)68(69)70(71) cm. Plaggets mått.

Ca 47(47)48(48)48(48) cm. Plaggets mått.

Ca 650(650)700(700)750(800) g (bf: 60153)

Ca 50(50)50(50)50(50) g (fg 1: 60118)

Ca 50(50)50(50)50(50) g (fg 2: 60159)

Ca 50(50)50(50)50(50) g (fg 3: 60129)

Ca 50(50)50(50)50(50) g (fg 4: 60125)

GARNFÖRBRUKNING (B)

Ca 700(750)800(850)900(950) g (bf: 19018)

Ca 50(50)50(50)50(100) g (fg 1: 19006)

Ca 50(50)50(50)50(100) g (fg 2: 19017)

Ca 50(50)50(50)50(100) g (fg 3: 19008)

Ca 50(50)50(50)50(100) g (fg 4: 19007)

JUMPERSTICKOR**RUNDSTICKA****DESIGN & TEXT****ÖVERSÄTTARE**

Nr 3.5 och 4

Nr 3 och 3.5 (40 cm)

Jonna Thue **E-POST** freelance.designer.jonna@jarbo.se

Anne-Lise & Elisabeth Anderskou

GARNUPPLYSNING Järbo Garn AB TEL 026-27 30 30 **E-POST** info@jarbo.se
FLER BESKRIVNINGAR Se Järbo Garn hemsida www.jarbo.se
 ©COPYRIGHT Järbo Garn AB. Reproduktion och publicering av material och
 texter är ej tillåten utan medgivande från Järbo Garn AB.

FOTO Lasse Åbom — Fotografen i Gävle
FOTOMODELL Andreas Tano

ETT TACK TILL
KLÄDER & TILLBEHÖR Privat
MILJÖ Harudden — Sägerboviken

MASKTÄTHET**Mönster B:** Ca 22 m och 30 v = 10 x 10 cm. **Flätmönster:** Ca 54 m = 17 cm - om masktätheten inte stämmer, byt till tunnare eller grövre stickor.**STORLEKSGUIDE**

Järbo garn storleksguide: Rörelsevidden på våra plagg i stickbeskrivningen kan variera beroende på plagg typ och form. För att hitta din storlek rekommenderar vi dig att du först mäter alla mått direkt på kroppen. Därefter bestämmer Du själv hur mycket rörelsevidd Du vill ha.

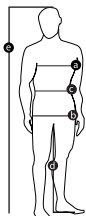

HERR (Motsvarar dubbelstl.)	XS	S	M	L	XL	2XL
EUR	164-170	44 46	48 50	52 54	56 58	60
a) Bröstvidd (cm)	82-85	88 92	96 100	104 108	112 116	120 126
b) Stussvidd (cm)	87-89	92 96	100 104	108 112	116 120	122 126
c) Midjevidd (cm)	69-72	76 80	84 88	92 96	100 104	108 112

TIPS & RÅD

- * **För att undvika frågetecken**, tänk på att läsa igenom beskrivningarna noga innan Du påbörjar Ditt arbete.
- * **Markera med en färgpenna den storlek Du ska sticka så är det lättare att följa beskrivningen.**
- * **Sticka alltid en provlapp:** Vi rekommenderar att du stickar en provlapp som är ca 12 x 12 cm för att se om Du håller den angivna masktätheten.
- * **När Du stickar efter ett diagram med många rader**, är det enklare att följa med i diagrammet om Du sätter en linjal eller ett papper längs med den rad Du stickar.
- * **Sticka med två färger:** När man stickar med två färger ska det garn som inte används föras med löst på stickningens baksida. Håll alltid en och samma färg överst för ett jämnt resultat vid flerfärgstickning. Garnet/färgen som ligger närmast stickningen kommer att dominera och synas tydligare.
- * **Byte till nytt nystan:** Knyt aldrig ihop två garnändar. Repa istället upp de två garnändar som ska sammanfogas ca 8 cm och lägg dem omlott. Sno garnändarna löst om varandra och fortsätt sticka.

FÖRKORTNINGAR

m=maska, rm=rät maska, am=avig maska, st=sticka/stickor, arb=arbetet, int=intagning, ökn=ökning, uppr=upprepa, bf=bottenfärg, fg=färg.

FÖRKLARINGAR

Första och sista m stickas rät på alla varv. Därvid framkommer en fast mosskant. Där det i beskrivningen bara står en siffra gäller den för alla storlekar. Detsamma gäller om det bara står en rad siffror med komma mellan till ex 5,2,1,1 m. **Slätst:** Sticka rätt på rätsidan och avigt på avigsidan. **Avigvänd slätst:** Sticka avigt på rätsidan och rätt på avigsidan. **Ökning:** Plocka upp en tråd mellan 2 m och sticka den vridet rätt.

Korsa till vänster: Sätt 3 m på en hjälpsticka och håll den framför arb, 1 am, sticka de 3 m från hjälpstickan rätt.**Korsa till höger:** Sätt 1 m på en hjälpsticka och håll den bakom arb, 3 rm, sticka m från hjälpstickan avig.**Fläta bakom:** Sätt 3 m på en hjälpsticka och håll den bakom arb, 3 rm, sticka de 3 m från hjälpstickan rätt.**Fläta framför:** sätt 3 m på en hjälpsticka och håll den framför arb, 3 rm, sticka de 3 m från hjälpstickan rätt.**BAKSTYCKE**

Lägg på stickor nr 4 med fg 1 upp 110(118)126(138)142(150) m. Byt till st nr 3.5 och sticka 1 varv avigt (= avigsidan). Fortsätt i resår (2 rm, 2 am) och sticka samtidigt ränder så här: 2 v fg 1, 4 v fg 2, 4 v fg 3, 4 v fg 4. Byt till bf och sticka 2 v slätst, samtidigt ökas på första varvet jämnt fördelat till 122(130)140(148)154(164) m. Byt till st nr 4 och fortsätt så här: 34(38)43(47)50(55) m diagram B, börja där pilen anger för den önskade storleken (du ska sluta med 3 rm = slät rand), sticka därefter de 54 m i diagram A, därefter 34(38)43(47)50(55) m med diagram B, så att man börjar med 3 rm, 3 am, (du ska sluta varvet spegelvänt i förhållande till hur det började). Fortsätt sticka mönster hela vägen upp. När arb mäter 44 cm avmaskas 14(15)16(17)19(21) m i början av de nästa 2 varven för ärmhål = 94(100)108(114)116(122) m kvar. Fortsätt rakt upp till ärmhålet mäter 22(23)24(25)26(27) cm. Avmaska de mittersta 34(36)36(38)38(40) m för halsen och sticka var sida färdig för sig. Avmaska i halssidan 2,1 m. Samtidigt avmaskas för axel 9,9,9(9,10,10)11,11,11(11,12,12) 12,12,12(12,13,13) m. Sticka andra sidan på samma sätt, men spegelvänt.

FRAMSTYCKE

Stickas som bakst till ärmhålet mäter 13(14)15(16)17(18) cm. Avmaska de mittersta 18(20)20(22)22(24) m löst för halsen och sticka var sida färdig för sig. Avmaska i halssidan ytterligare 2 m, därefter avm 1 m 9 ggr = 27(29)33(35)36(38) m kvar. När ärmhålet har samma höjd som på bakst avmaskas för axel som på bakstycket. Sticka andra sidan på samma sätt, men spegelvänt.

ÄRMAR

Lägg på st nr 4 med fg 1 upp 52(54)56(60)62(64) m. Byt till stickor nr 3.5 och sticka 1 varv avigt (=avigsidan). Fortsätt i resår (2 rm, 2 am) så att 1:a resårvarvet börjar så här: 1(0)1(1)0(1) rm, *2 rm, 2 am* uppr *.* och sluta med 3(2)3(3)2(3) rm. Sticka ränder så här: 2 v fg 1, 4 v fg 2, 4 v fg 3, 4 v fg 4. Byt till bf och sticka 2 v slätst, öka på första varvet jämnt fördelat till 63(65)65(69)71(75) m. Byt till st nr 4 och fortsätt enligt diagram B, börja där pilen anger för den önskade storleken, vid ärm. På 7:e varvet ökas 1 m i var sida så här: 1 rm, 1 ökn, sticka till den sista m, 1 ökn, 1 rm. Upprepa dessa ökn på vart 8:e(8:e)8:e(8:e)6:e(6:e) v, 14(10)5(2)19(19) gånger, därefter på vart 0:e(6:e)6:e(6:e)0:e(0:e) v, 0(5)12(16)0(0) gånger = 93(97)101(107)111(115) m på stickan. De nya m stickas i mönster. När arb mäter 47(47)48(48)48(48) cm, sätts en markeringstråd i var sida. Sticka härifrån ytterligare 6½(7)7½(8)9(9½) cm rakt upp. Avm 4 m i början av de följande 22 v. Avm rest 5(9)13(19)23(27) m. Sticka andra ärmen på samma sätt.

MONTERING & HALSKANT

Arb bör inte pressas. Sy axelsömmarna. Plocka med rundsticka nr 3 och bf upp m till halskanten så här: Börja på höger axel – 6 m längs den sneda avm på bakst, 34(36)36(38)38(40) m längs nacken, 6 m till axelsömmen, 9 m rakt ner (=hoppa över 5:e varvet), 20 m längs den sneda avm, 18(20)20(22)22(24) m mitt fram, 20 m längs den sneda avm, 9 m rakt upp = 122(126)126(130)130(134) m totalt. Byt till fg 4 och sticka 1 v rm, minska 8 m över nacken och 4 m över den raka avm mitt fram (2 rm ihop) = 110(114)114(118)118(122) m. Byt till rundsticka nr 3.5. Sticka resår (2 rm, 2 am) och randning: 2 v fg 4, 3 v fg 3, 3 v fg 2, 2 v fg 1. Avm i resår på nästa varv. Sy i ärmarna, kullen passas in mot den lodräta delen av ärmhålet och den översta biten av ärmsömmen (från markeringstråden och upp) passas in mot de avmaskade m i ärmhålen. Sy ihop sid- och ärmsömmarna. Lägg ev tröjan i press mellan fuktiga dukar.

TVÄTTRÅD



Använd ej sköljmedel

Stickade/virkade plagg tvättas separat och skonsamt med avigsidan ut. Undvik optiskt vit- eller blekmedel. Undvik blötläggning. Arb dras i form i vått tillstånd. Torkas plant.

Diagram A

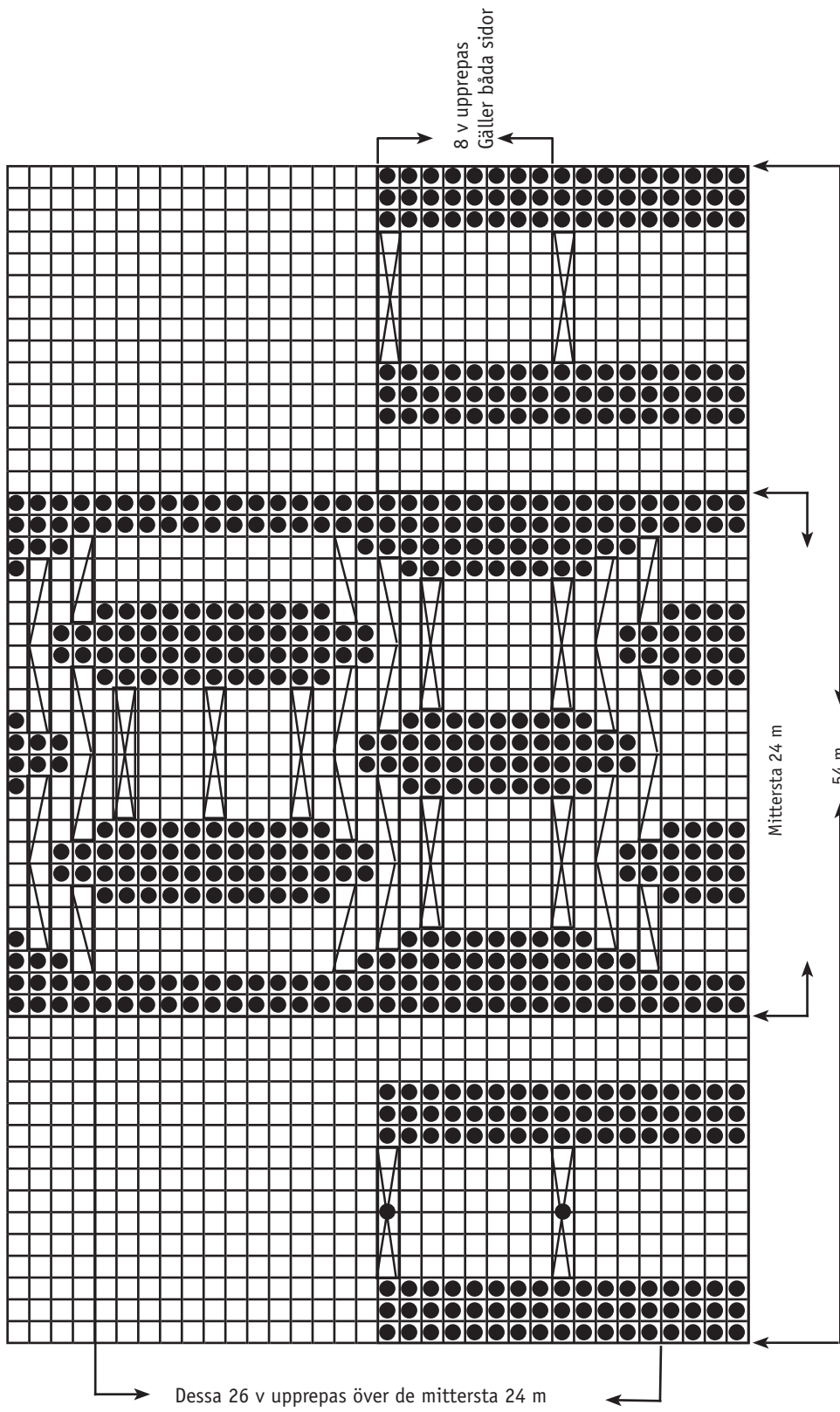

Dessa 26 v upprepas över de mittersta 24 m

- = Slätst
- = Avigvänd slätst
- = Sätt 3 m på hjälpst och håll den framför arb, sticka 1 am, sticka hjälpst m rätt
- = Sätt 1 m på hjälpst och håll den bakom arb, sticka 3 rm, sticka hjälpst m avigt
- = Sätt 3 m på en hjälpst bakom arb, sticka 3 rm, sticka hjälpst m rätt
- = Sätt 3 m på en hjälpst framför arb, sticka 3 rm, sticka hjälpst m rätt

OBS!
Sticka endast resår från rätsidan, från avigsidan stickas alla m avigt

