

Järbo
GARN®

91062
NOVA



Version 1
91062
GARNKVALITÉ
STORLEK
ÖVERVIDD - KOFTA
ÖVERVIDD - LINNE
HEL LÅNGD - KOFTA
HEL LÅNGD - LINNE
ÄRMLÅNGD
GARNÅTGÅNG - KOFTA
GARNÅTGÅNG - LINNE
STICKOR
VIRKNÅL
TILLBEHÖR
DESIGN & TEXT

DAMKOFTA & LINNE

Nova (100% Bomull. Nystan (Ca 50 g =170 m,) XS(S)M(L)XL(2XL)
82(90)98(107)117(129) cm. Plaggets mått.
80(88)96(104)116(128) cm. Plaggets mått.
Ca 52(54)56(58)60(62) cm. Plaggets mått.
Ca 62(64)66(68)70(72) cm. Plaggets mått.
Ca 44(45)46(47)48(49) cm. Plaggets mått.
Ca 350(350)400(400)450(500) g (fg 48006)
Ca 200(250)250(300)350(350) g (fg 48006)
Nr 2.5 och 3
Nr 2.5
Kofta: 10 knappar
Soolorado / Sanna Mårdh Castman **E-POST** freelance.designer.sanna@jarbo.se

GARNUPPLYSNING Järbo Garn AB TEL 026-27 30 30 E-POST info@jarbo.se
Järbo Garn AB TEL 026-27 30 30 E-POST info@jarbo.se
FLERE BESKRIVNINGAR Se Järbo Garn hemsida www.jarbo.se
©COPYRIGHT Järbo Garn AB. Reproduktion och publicering av material och texter är ej tillåten utan medgivande från Järbo Garn AB
FOTO Lasse Åbom — Fotografen i Gävle
HÅR & MAKE UP Beatrice Wallén Fransson & Malin Gyllenskepp — Polhemsfrisörerna i Gävle
FOTOMODELL Martina Lidberg & Malin Hedin
ETT TACK TILL
KLÄDER & TILLBEHÖR B.YOUNG i Sandviken
MILJÖ Harudden i Sägerbo

MASKTÄTHET

Ca 26 m och 39 v med mönster 1 på st nr 3 = 10 cm – eller anpassa till det nummer på stickor Du måste ha för att på 10 cm få 26 m.
Ca 23 m med mönster 2 på st nr 3 = 10 cm – eller anpassa till det nummer på stickor Du måste ha för att på 10 cm få 23 m.

STORLEKSGUIDE

Järbo Garn storleksguide: Rörelsevidden på våra plagg i stickbeskrivningen kan variera beroende på plagg typ och form. För att hitta din storlek rekommenderar vi dig att du först mäter alla mått direkt på kroppen. Därefter bestämmer Du själv hur mycket rörelsevidd Du vill ha.

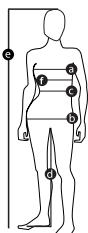

DAM (Motsvarar dubbelstl.)	XS	S	M	L	XL	2XL
EUR	32 34	36 38	40 42	44 46	48 50	52 54
a) Brösthöjd (cm)	76 80	84 88	92 96	100 104	110 116	122 128
b) Stusshöjd (cm)	84 88	92 96	100 104	108 112	117 122	127 132
c) Midjehöjd (cm)	60 64	68 72	76 78	84 88	94 100	106 112

TIPS & RÅD

- * För att undvika frågetecken: Tänk på att läsa igenom beskrivningarna noga innan Du påbörjar ditt arbete.
- * Markera med en färgad penna den storlek Du stickar så är det lättare att följa beskrivningstexten.
- * Sticka alltid en provlapp: Vi rekommenderar att du stickar en provlapp som är ca 12 x 12 cm för att se att Du håller den angivna masktätheten.
- * Om Du stickar efter ett diagram med många rader, är det enklare att följa med i diagrammet om Du sätter en linjal eller papper längs med den rad du stickar

FÖRKORTNINGAR

am=avig maska, arb=arbetet, avigs=avigsidan, avm=avmaska, bakst=bakstycke, cm:s=centimeters, dubbelint=dubbelintagning, enkelint=enkelintagning, framst=framstycke, int=intagning/intagningar, kantm = kantmaska, m=maska/maskor, rest=resten, rm=rät maska, räts=rätsidan, slätst=slätstickning, st=sticka/stickor, v=varv, v:s=varvs, ökn=ökning

FÖRKLARINGAR

Öka 1 m: Tag upp tråden mellan 2 m, vrid den och sticka den rät. **Kantm:** Yttersta m i var sida stickas rät alla v. **Enkelintagning: I början av v:** 2 m tills rätt. **I slutet av v:** Lyft 1m, sticka 1 m, drag den lyfta m över. **Dubbelintagning: I början av v:** 3 m tills rätt. **I slutet av v:** Lyft 1m, sticka ihop 2 m rätt, drag den lyfta m över. **Avigvänd slätstickning (avigv slätst):** Am från räts och rm från avigs.

MÖNSTER 1

Se diagram.

MÖNSTER 2

Varv 1: *1 rm, 1 omslag, 1 rm, 2 omslag, 1 rm, 3 omslag, 1 rm, 2 omslag, 1 rm, 1 omslag, 5 rm*, upprepa *-*.
Varv 2: Stickas rätt samtidigt som man släpper alla omslag.
Varv 3 och 4: Stickas räta.
Varv 5: *5 rm, 1 omslag, 1 rm, 2 omslag, 1 rm, 3 omslag, 1 rm, 2 omslag, 1 rm, 1 omslag, 1 rm*, upprepa *-*.
Varv 6: Som varv 2.
Varv 7 och 8: Stickas räta.
Upprepa v 1-8.

KOFTA BAKSTYCKE

Lägg på st nr 3 upp 111(121)133(143)157(173) m och sticka 1 v rätst = avigs. Därefter stickas mönster 1 enl diagram över de mittersta 109(109)121(133)145(169) m rest av arb. M på var sida om mönstret innanför kantm som inte ingår i mönstret stickas i avigvänd slätst. När arb mäter 33(34)35(36)37(38) cm avm för ärmhåll i var sida vartannat v 4-2-1-1(4-2-1-1)4-2-1-1(5-2-1-1)8-2-2-2-1(10-3-2-2-2-1) m. På nästa v från räts görs en enkelint i var sida innanför kantm. Upprepa enkelint med 1 v:s mellanrum ytterl 2(2)4(6)6(7) ggr och därefter med 3 v:s mellanrum 0(3)6(6)6(6) ggr. När arb mäter ca 50(52)54(56)58(60) cm avm för nacken de mittersta 31(31)33(33)35(37) m och sticka var sida för sig. Avm ytterl vartannat v 2-2 m för nacken. Samtidigt med den första avm för nacken avm för axeln vartannat v 9-8-8(9-9-9)9-9-9(10-10-9)10-10-9(10-10-10) m.

VÄNSTER FRAMSTYCKE

Lägg på st nr 3 upp 57(61)69(73)80(89) m och sticka 1 v rätst = avigs. Därefter stickas enl följ: Kantm, 5(7)5(7)4(1) m avigv slätst, mönster 1 enl diagram över 49(49)61(61)73(85) m, 1(3)1(3)1(1) m avigv slätst + kantm. När arb mäter 33(34)35(36)37(38) cm görs avm och int för ärmhåll lika bakst. När arb mäter 41(43)45(47)49(51) cm avm för halsen i framkanten 7-3-2-2-2-2-1-1-1(7-3-2-2-2-2-1-1-1)8-3-3-2-2-2-1-1-1(8-3-2-2-2-2-1-1-1)9-3-2-2-2-2-1-1-1(10-3-3-2-2-2-1-1-1) m vartannat v. Avm för axeln vid samma höjd lika bakst.

HÖGER FRAMSTYCKE

Stickas lika vänster framst, men åt motsatt håll.

ÄRMAR

Lägg på st nr 4 upp 65(65)69(69)71(73) m och sticka 1 v rätst = avigs. Därefter stickas mönster 1 enl diagram över de mittersta 61 m (samma för alla storlekar). M i var sida innanför kantm som inte ingår i mönstret stickas i avigv slätst. När arb mäter 3(3)3(4)4(3) cm ökas 1 m i var sida innanför kantm. Upprepa ökn med $2\frac{1}{2}(2\frac{1}{2})2\frac{1}{2}(2)2(2)$ cm:s mellanrum ytterl 14(15)16(19)20(22) ggr = 95(97)103(109)113(119) m på stickan. **Obs!** Utöka mönstret i sidorna i den mån det går, allteftersom maskantalet ökar. Utökade m som inte kan ingå i mönstret stickas i avigv slätst. När arb mäter ca 44(45)46(47)48(49) cm avm för ärmhål i var sida vartannat v 4-2-1-1(4-2-1-1)4-2-1-1(5-2-1-1)6-2-1-1(9-2-1-1) m. På nästa v från räts görs en enkelint i var sida innanför kantm. Upprepa enkelint med 1 v:s mellanrum ytterl 5(8)8(8)10(14) ggr. Gör därefter en dubbelint med 1 v:s mellanrum 4(3)4(5)4(2) ggr. Maska sedan av 2 m i början av de 4 följande varven. Det återstår nu 43(43)45(45)47(47) m vilka avm.

MONTERING

Spänn ut delarna mellan fuktiga dukar efter angivna mått och låt dem torka. Sy ihop axelsömmarna. Virka från räts 2 v fm runt halsringningen, utmed vänster framkant, nedtill runtom fram- och bakstycke och längs höger framkant. Kanten får inte bubbla eller strama. **Knapphålsöglor:** Börja upptill vid halskanten på höger framst. Fäst med en sm i en fm. *Virka 9 lm, hoppa över en fm på framkanten och gör en sm i nästa. Virka 1 sm i de följande 4-5 fm*. Upprepa *-* ytterl 9 ggr = 10 knapphålsöglor. Sy i ärmarna. Sy ihop sid- och ärmsömmarna, använd kantm till sömsmån. Sy i knappar.

LINNE

BAKSTYCKE

Lägg på st nr 3 upp 121(131)143(151)167(183) m och sticka 1 v rätst = avigs. Därefter stickas mönster 1 enl diagram över de mittersta 109(121)133(145)157(181) m. M på var sida om mönstret innanför kantm som inte ingår i mönstret stickas i avigvänd slätst. Sticka 48 v enl diagram. Därefter stickas 1 rätt v från avigs. Minska samtidigt 17(15)19(17)19(23) m jämnt fördelat över v = 104(116)124(134)148(160) m på stickan. På nästa v från räts stickas mönster 2 enl förkl över de mittersta 90(100)110(120)130(140) m. M på var sida om mönstret innanför kantm som inte ingår stickas i rätst. När mönster 2 mäter ca 2 cm görs en int i var sida innanför kantm. Upprepa int med ca 6(5)6(6)6(7) cm:s mellanrum ytterl 4(5)4(5)5(4) ggr = 94(104)114(122)136(150) m. När arb mäter ca 46(47)48(49)50(51)cm avm för ärmhål i var sida vartannat v 3-2-1-1(4-2-2-1-1)6-2-2-2-1(7-2-2-2-1)10-2-2-2-1(11-3-2-2-2) m. På nästa v från räts görs en int innanför kantm med 1 v:s mellanrum sammanlagt 5(5)6(7)9(10) ggr. När arb mäter ca 57(59)61(63)65(67) cm avm för nacken de mittersta 20(22)24(26)26(28) m och var sida stickas för sig. Avm ytterl för nacken vartannat v 3-2-1-1-1 m. **Obs!** Samtidigt med första avm för nacken byt till st nr 2.5 och sticka rätst rest av arb. När arb mäter 62(64)66(68)70(72) cm avm för axeln vartannat v 8-9(9-9)9-9(9-10)10-11(11-12) m.

FRAMSTYCKE

Stickas lika bakst, men när arb mäter ca 47(49)51(53)55(57) cm avm för halsen de mittersta 18(20)22(22)22(22) m och sticka var sida för sig. Avm ytterl för halsringningen vartannat v 2-2-2-1-1-1(2-2-2-1-1-1)2-2-2-2-1-1-1(2-2-2-1-1-1-1)2-2-2-1-1-1-1(2-2-2-1-1-1-1) m. Byt till st nr 2.5 vid samma längd som på bakst och sticka rätst rest av arb. Avm för axeln vid samma höjd lika bakst.

MONTERING

Sy ihop axlarna. Sy ihop ärmshålskanterna och sidsömmarna. Använd kantm till sömsmån. Virka från räts 1 v fm runt ärmhålen och runt halsringningen.

TVÄTRÅD



På alla våra bandroller finner Du tvättråds rekommendationer för garnkvaliteten. För färdig produkt rekommenderar vi skonsam tvätt. Stickade plagg tvättas med avigsidan utåt.

91062 Diagram

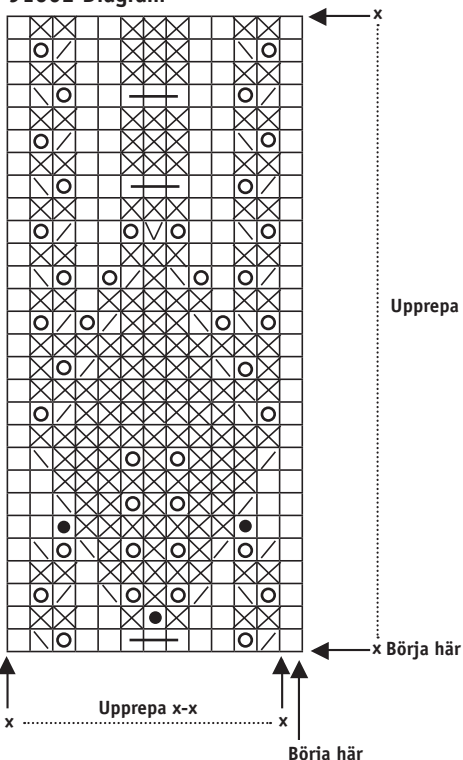

91062 Teckenförklaring

- ☒ = Rm från räts och am från avigs
- ☐ = Am från räts och rm från avigs
- ⊙ = Omslag
- ▧ = Sticka 2 rm tills
- ▬ = Lyft 1 m, sticka 1 m, drag den lyfta m över
- = Stick m avigt i den bakre maskbågen
- ▮ = Sticka 3 rm tills i de bakre maskbågarna
- ▬ = Lyft den 3:e m på vänster sticka över de två första m. Sticka 1 rm, 1 omslag, 1 rm.