

A



SAGA ALTERNATIV FUGA
STORLEKAR: 92-164 cl

B



Version 3
91049
GARNKVALITÉ
GARNALTERNATIV
STORLEKAR - TRÖJA
ÖVERVIDD
HEL LÄNGD
ÄRMLÄNGD
GARNÅTGÅNG - TRÖJA

TRÖJA MED ÄLGAR & MATCHANDE MÖSSA

Saga (100% Ull. Nystan à ca 50 g = 104 m)
 Fuga, Lady, Gästrike 3 tr, Mellanraggi
 92-98(104-110)116-122(128-134)140-146(152-158)164 cl
 Ca 69(71)75(80)86(92)97 cm. Plaggets mått
 Ca 39(42)45(49)53(57)60 cm. Plaggets mått
 Ca 23(28)33(37)40(43)45 cm. Plaggets mått
 Ca 100(150)200(250)300(300)350 g (A & B = bf, (natur) fg 19000)
 Ca 100(100)100(150)150(150)150 g (A = mf 1, (blå) fg. 19006, B = mf 1 (röd) fg 19004)
 Ca 50(50)50(50)50(50)50 g (A = mf 2, (röd) fg 19004, B = mf 2, (blå) fg 19006)
 92-98(104-110)116-134(140-158)164 cl
 Ca 50(50)50(50)50 g (bf, (natur) fg 19000)
 Ca 50(50)50(50)50 g, eller ev. restgarn från tröjan (mf 1, (blå) fg 19006)
 Ca 50(50)50(50)50 g, eller ev. restgarn från tröjan (mf 2, (röd) fg 19004)
 Nr 4
 Nr 3.5 och 4, 40 cm + Nr 3.5 och 4, 60 cm
 Nr 3.5 och 4
 Järbo Garn AB
 Soolorado/Sanna Mårdh Castman **E-Post** soolorado@telia.com
 Ca 21 m och 28 v slätst på st nr4 = 10 cm – eller anpassa till det nummer på stickor Du måste ha för att på 10 cm få 21 m.

GARNUPPLYSNING Järbo Garn AB TEL 026-27 30 30 E-POST info@jarbo.se
 VID EVENTUELLA RÄTTELSER I BESKRIVNINGEN
 Se Järbo Garn hemsida www.jarbo.se
 ©COPYRIGHT Järbo Garn AB. Reproduktion och publicering av material och texter
 är ej tillåten utan medgivande från Järbo Garn AB
 FOTO Lasse Åbom — Fotografen i Gävle
 FOTOMODELL Samuel Jonsson, Nova Martinell Kempe
 ETT TACK TILL
 KLÄDER & TILLBEHÖR Polarn O. Pyret — Gävle

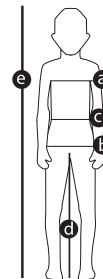

STORLEKAR - MÖSSA
GARNÅTGÅNG - MÖSSA

STICKOR
RUNDSTICKOR
STRUMPSTICKOR
IDÉ
DESIGN & TEXT
MASKTÄTHET

STORLEKSGUIDE

Järbo Garn storleksguide: Rörelsevvidden på plagget i våra stickbeskrivningen kan variera beroende på plaggtyp och form. För att hitta din storlek rekommenderar vi dig att du först mäter alla mått direkt på kroppen. Därefter bestämmer Du själv hur mycket rörelsevidd Du vill ha. Barnets hela längd mäter du för att få fram rätt centilongstorlek.

| | PREMATUR | | MÅNADER | | | | | | | | ÅLDER | | | | | | | | | | | | | |
|---------------------------------|--|----|-----------|------|-------|-------|-------|--------|-------|------|-------|-----|-------|-----|-------|-----|-------|--------|---------|-------|--------|--------|---------|--|
| e) Centilånggång hel längd (cm) | 38 | 44 | 50 | 56 | 62 | 68 | 74 | 80 | 86 | 92 | 98 | 104 | 110 | 116 | 122 | 128 | 134 | 140 | 146 | 152 | 158 | 164 | 170 | |
| Ålder | barn födda före 37:e graviditetsveckans utgång | | 0-1 | 1-2 | 2-4 | 4-6 | 6-9 | 9-12 | 1-1½ | 1½-2 | 2-3 | 3-4 | 4-5 | 5-6 | 6-7 | 7-8 | 8-9 | 9-10 | 10-11 | 11-12 | 12-13 | 13-14 | 14+ | |
| Vikt kg | | | upptill 4 | 4½-6 | 6½-7 | 7½-8½ | 9-10 | 10½-12 | | | | | | | | | | | | | | | | |
| a) Bröstvidd (cm) | 36 | 38 | 41 | 43 | 45 | 47 | 49 | 51 | 53 | 54 | 55 | 56 | 57 | 58 | 61 | 64 | 67 | 70 | 73 | 76 | 79 | 82 | 85 | |
| b) Stussvidd (cm) | - | - | - | - | - | - | - | - | 53 | 55 | 57 | 59 | 61 | 63 | 66 | 69 | 72 | 75 | 78-78½ | 81-82 | 84-85½ | 87-89 | 89½-92½ | |
| c) Midjevidd (cm) | - | - | - | - | - | - | - | - | 50 | 51 | 52 | 53 | 54 | 55 | 56½ | 58 | 59½ | 61-61½ | 62½-63½ | 64 | 65½ | 67-69½ | 68½-72 | |
| d) Innerbenslängd (cm) | | | 16 | 19 | 21 | 24 | 27 | 30 | 33 | 37 | 40 | 44 | 48 | 51 | 55 | 59 | 62½ | 66 | 68½ | 71 | 74½ | 77 | 80 | |
| g) Strumpor | | | 10-12 | | 13-15 | | 16-18 | 19-21 | 22-24 | | 25-27 | | 28-30 | | 31-33 | | 34-36 | | | | 37-39 | | | |

TIPS & RÅD

- * För att undvika frågetecken, tänk på att läsa igenom beskrivningarna noga innan Du påbörjar ditt arbete.
- * Markera med en färgad penna den storlek Du stickar så är det lättare att följa beskrivningstexten.
- * **Sticka alltid en provlapp:** Vi rekommenderar att du stickar en provlapp som är ca 12 x 12 cm för att se att Du håller den angivna masktätheten.
- * **Sticka med två färger:** När man stickar med två färger ska det garn som inte används föras med löst på stickningens baksida. Håll alltid en och samma färg överst för ett jämnt resultat vid flerfärgstickning. Garnet/färgen som ligger närmast stickningen kommer att dominera och synas tydligare.
- * **Byte till nytt nystan:** Knyt aldrig ihop två garnändar. Repa istället upp de två garnändar som ska sammanfogas ca 8 cm och lägg dem omlott. Sno garnändarna löst om varandra och fortsätt sticka. De flesta föredrar att börja på ett nytt nystan genom att dra ut garnet inifrån nystanet.

FÖRKORTNINGAR

am=avig maska, arb=arbetet, avigs=avigsidan, avm=avmaska, bakst=bakstycke, bf=bottenfärg, framst=framstycke, int=intagning/intagningar, kantm=kantmaska, m=maska/maskor, mf=mönsterfärg, minskningsv=minskningsvarv, rest=resten, rm=rät maska, räts=rätsidan, slätst=slätstickning, st=sticka/stickor, v=varv, ökn=ökning

FÖRKLARINGAR

Öka 1 m: Tag upp tråden mellan 2 m, vrid den och sticka den rät. **Kantm:** Yttersta m i var sida stickas rät. **OBS!** Sno trådarna väl om varandra mellan färgbyten så att inga hål uppstår.

TRÖJA

Lägg på rundst nr 3.5 (60 cm) med mf 1 upp 144(148)156(168)180(192)204 m och sticka resår 2 rm 2 am i rundvarv i ca 4(4)5(5)5(6)6 cm. Byt till rundst 4 (60 cm). Markera 1 m i varje sida. Den markerade m stickas med bf, utom när man stickar hela varv med mf 2, då stickas maskan med mf 2. Den markerade maskan gör man för att dela i fram- och bakstycke och den ingår inte i mönsterstickningen. Sticka slätst rest av arb. Slätst i rundvarv = alla v räta. **OBS!** Räkna ut "mitt fram" och "mitt bak". Sticka slätst enl följ: 1 v med bf, 2 v med mf 2, 1 v med bf, 7 v mönster enl diagram 1 (utgå från mittmaskan), 1 v med bf, 2 v med mf 2, mönster enl diagram 2 i 14(18)24(36)42(46)54 v (utgå från mittmaskan), 2 v med mf 2, 1 v med bf, 7 v mönster enl diagram 1, 1 v med bf, 2 v med mf 2, 1 v med bf. På detta v med bf avm den markerade maskan i var je sida och sticka nu framstycket och bakstycket var för sig.

FRAMSTYCKE

Rest av arb stickas med jumperst nr 4. Sticka enl diagram 3 över de mittersta 61(61)61(65)65(69)69 m innanför 1 kantm i var sida, i 36 v. M på var sida om diagrammet stickas med bf. Därefter stickas 7 v enl diagram 4 (utgå från mittmaskan). Sticka sedan rest av arb med mf 1. När arb mäter ca 34(36)39(43)47(50)53 cm avm för halsen de mittersta 13(15)17(17)19(21)21 m och var sida stickas för sig. Avm för halsringen vartannat v ytterl 2-2-1-1 m. Samtidigt med den 4:e avm för halsen avm för axeln vartannat v 11-12(11-12)12-12(13-14)14-15(15-16)17-17 m.

BAKSTYCKE

Stickas lika framstycke, men på partiet över 36 v med diagram 3 stickas mönster enl diagram 2 istället. **OBS!** Avm för nacken när arb mäter ca 37(40)43(47)51(55)58 cm. Avm då de mittersta 19(21)23(23)25(27)27 m och var sida stickas för sig. Avm ytterl 3 m för nacken. Avm för axeln vid samma höjd och på samma sätt som på framst.

ÄRMAR

Lägg på strumpst nr 3.5 och mf 1 upp 44(48)48(48)52(52)52 m, fördela på 4 stickor och sticka resår 2 rm 2 am i rundvarv i ca 4(4)5(5)5(6)6 cm. Öka på sista v 0(0)2(2)0(0)2 m = 44(48)50(50)52(52)54 m. Byt till strumpst nr 4 och sticka slätst (= alla v räta). Markera en m (= m mitt under ärmen) som stickas med bf hela arb. Alla ökning kommer att göras på

var sida om den här maskan och den kommer inte att ingå i några mönster. Sticka slätst enl följ: 5(5)5(5)7(7)7 v enl diagram 2 (utgå från mittmaskan), 2 v med mf 2, 1 v med bf, 7 v enl diagram 1 (utgå från mittmaskan), 1 v med bf, 2 v med mf 2, 19(33)45(55)59(63)67 v enl diagram 2, 7 v enl diagram 4 (utgå från mittmaskan) och därefter resten av arb med mf 1. **OBS!** När arb mäter ca 5(5)6(6)6(7)7 cm ökas 1 m på var sida om den markerade m i bf (mitt under ärmerna). Upprepa ökn med 1½ cm:s mellanrum ytterl 9(0)0(0)0(0)0 ggr, därefter med 2 cm:s mellanrum 0(7)6(7)7(10)13 ggr och därefter med 3 cm:s mellanrum 0(2)4(5)6(5)3 ggr = 64(68)72(76)80(84)88 m. Byt till rundst nr 4 (40 cm) när maskantalet blir för många (dvs. inte får plats på strumpstickorna). När arb mäter ca 23(28)33(38)40(43)45 cm maska av samtliga m.

MONTERING

Spänn ut delarna efter angivna mått mellan fuktiga dukar och låt dem torka. Sy ihop axelsömmarna. **Halskant:** Plocka med rundst nr 3.5 (40 cm) och mf 1 från räts upp ca 64(68)72(72)76(84)84 m runt halsringn. Sticka resår 2 rm 2 am i rundvarv i ca 3 cm. Maska av i resår. Sy i ärmarna.

MÖSSA

Lägg på rundst nr 3.5 (40 cm) och bf upp 84(96)102(108)114 m och sticka resår 1 m, 1 am i rundvarv i 4 v. Sätt en markering någonstans som får vara början på varje v. Byt till rundst nr 4 (40 cm) och sticka slätst (= alla v räta) rest av arb enl följ: 2 v med bf, 2 v med mf 2, 1 v med bf, 7 v mönster enl diagram 1, 1 v med bf, 2 v med mf 2, sticka därefter mönster enl diagram 2 i 13 v. Därefter stickas med bf. När arb mäter ca 10(11)12(12)13 cm justeras maskantalet till 80(90)100(110)110 m. På nästa v börjar man minska för kullen enl följ: sticka *6(7)8(9)9 m, 2 m tills rätt*, upprepa *-* v ut. Upprepa minskningsv vartannat v på samma sätt tills det återstår 10 m. **OBS!** Det blir 1 m mindre mellan int för varje minskningsv. OBS! När det återstår 4 m mellan varje int byt och sticka rest av arb med mf 1. Tag av garnet och drag det genom de återstående m. Fäst tråden på avvisidan. Gör två snoddar med mf 2, ca 13 cm långa och fäst i toppen av mössan. Gör en liten knut en liten bit in på änden av varje snodd, klipp sedan upp den så att det blir en liten tofs längst ut.

TVÄTRÅD



Stickade/virkade plagg tvättas separat med skonsam tvätt, avvisidan ut och utan optiskt vitmedel. Undvik blötläggning. Sträcks i form i vått tillstånd. Ska plantorkas.

Diagram 1

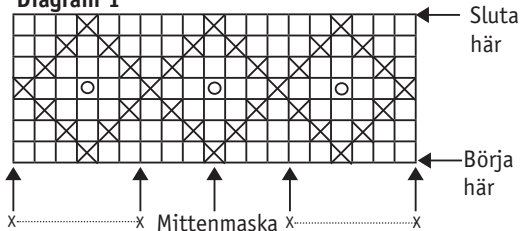

Diagram 2

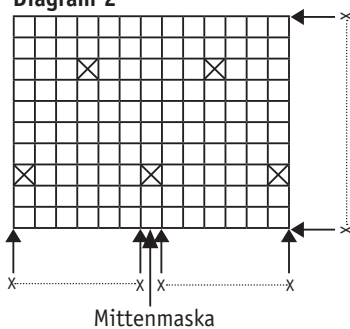
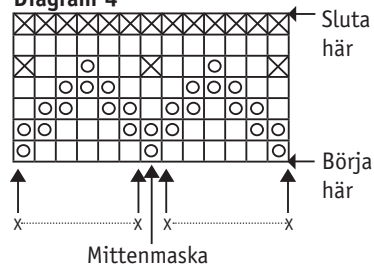

Diagram 4



Utgå från mittenmaskan och räkna ut var mönstret börjar.

Upprepa X-X

91049. Teckenförklaring

- = bf
- ⊗ = mf 1
- ⊙ = mf 2

Diagram 3: Strl 92-122 cl

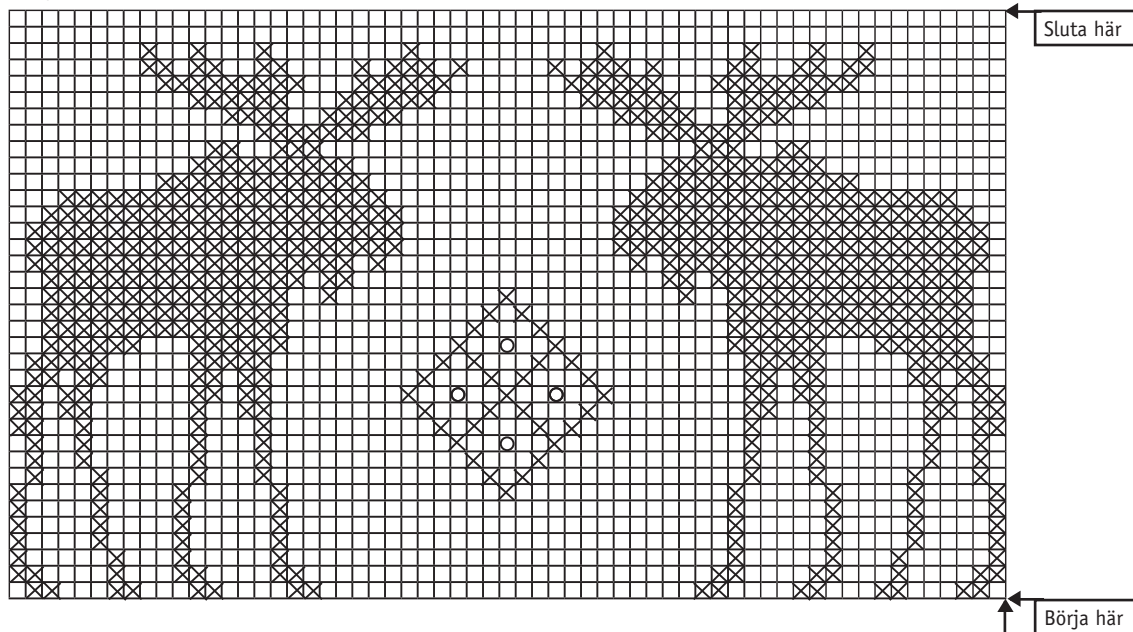

Strl 92-122 cl:
Mönstret sträcker sig över 61 m.

Diagram 3: Strl 128-146 cl

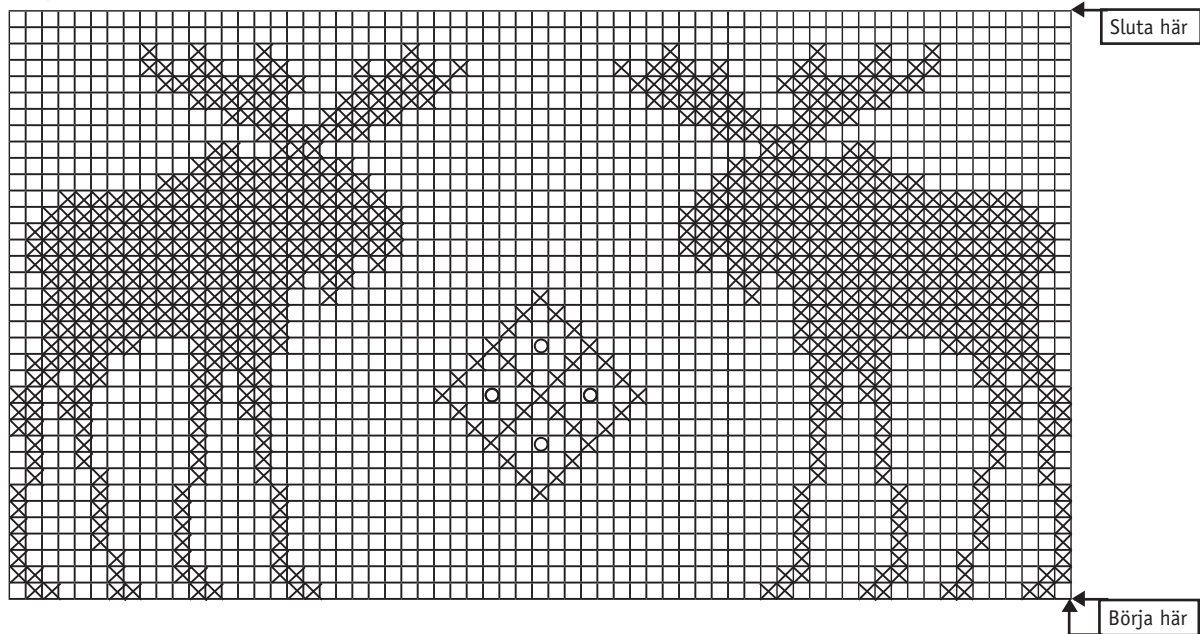

Strl 128-146 cl:
Mönstret sträcker sig över 65 m.

Diagram 3: Strl 152-164 cl

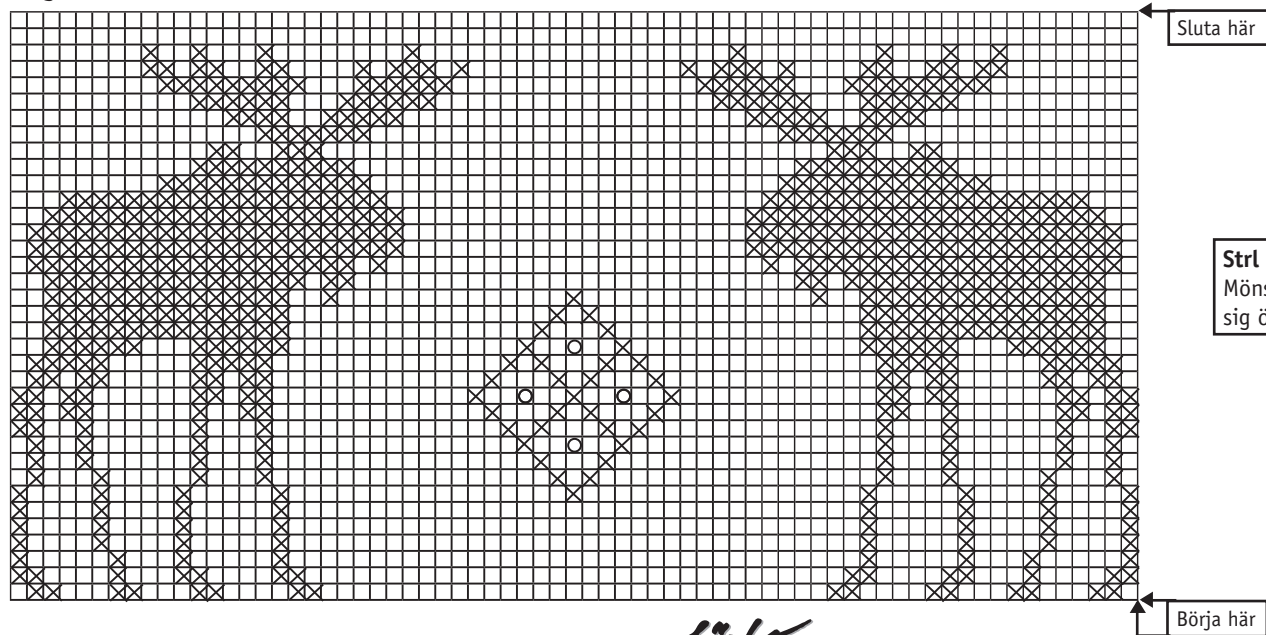

Strl 152-164 cl:
Mönstret sträcker sig över 69 m.